

Limburgradar

Driemaandelijke situatieschets van de Limburgse economie

JULI 2017

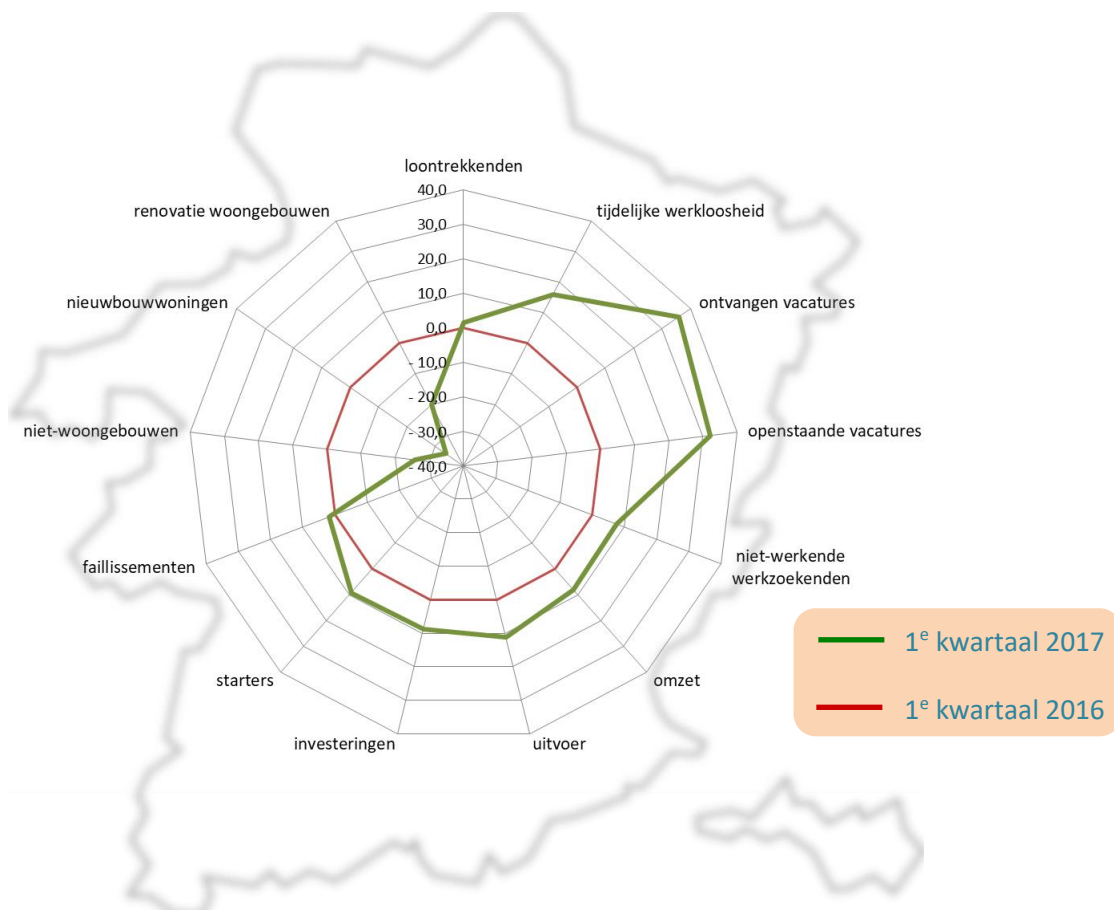

**Limburgse bedrijven werven massaal personeel aan
Limburgse export terug in de lift
Bouwvergunningen in verval**

2017 start veelbelovend voor de Limburgse economie

Met een positieve evolutie voor 10 van de 13 indicatoren in de Limburgradar van het 1^e kwartaal van 2017, is de Limburgse economie het jaar 2017 sterk begonnen. Enkel de bouwvergunningen kennen een terugval. Met slechts 3 indicatoren waarop Limburg vergeleken met Vlaanderen minder goed scoort, presteert Limburg globaal beter dan Vlaanderen.

Limburgse bedrijven werven massaal personeel aan

De sterke toename van het aantal vacatures in de Limburgse bedrijven in 2016 houdt ook aan in het 1^e kwartaal van 2017. De VDAB ontving liefst 36% meer vacatures dan in het 1^e kwartaal van 2016. Hierdoor nam het aantal loontrekkenden in Limburg toe met 1,5%, de hoogste toename sinds de lancering van de Limburgradar medio 2013. De werkloosheid blijft verder dalen (-7,5%) en het aantal vacatures dat niet onmiddellijk ingevuld kan worden, neemt sterk toe (+32,2%).

Limburgse export terug in de lift

In 2016 kende de Limburgse export nog een lichte terugval. Met een forse exportstijging (+11,2%) begint 2017 echter zeer hoopvol. Limburg scoort zelfs beduidend beter dan Vlaanderen (+7,1%). De toenemende export heeft uiteraard ook een positieve impact op de omzet van de Limburgse bedrijven in het 1^e kwartaal van 2017 (+8,0%). Een stijgende omzet betekent ook meer ruimte voor investeringen en dat deden de Limburgse bedrijven volop in de eerste 3 maanden van 2017. De totale waarde van de investeringen van de Limburgse bedrijven lag 8,8% hoger dan in dezelfde periode vorig jaar. Die toename is ruim dubbel zo groot dan in Vlaanderen (4,1%).

Bouwvergunningen in verval

Opvallend is de forse achteruitgang van het aantal bouwvergunningen in het 1^e kwartaal van 2017, zowel voor niet-woongebouwen als voor woongebouwen, zowel voor nieuwbouw als voor renovatie en zowel voor Limburg als voor Vlaanderen. Daarbij dient opgemerkt te worden dat het aantal bouwvergunningen voor niet-woongebouwen en voor nieuwbouwwoningen piekte in het 1^e kwartaal van 2016. Heel wat aanvragers van een vergunning hebben eind 2015 hun dossier ingediend om de strengere energienormen vanaf 2016 voor te zijn. Die dossiers werden vooral in de eerste jaarhelft van 2016 behandeld, wat de piek verklaart. Een terugval begin 2017 t.o.v. begin 2016 kon dan ook moeilijk uitblijven. De vergunningen voor de renovatie van woongebouwen kennen reeds langer een dalende tendens.

Erik Gerits
Voorzitter POM Limburg

1. Limburgradar

De Limburgradar toont de %-evolutie van meerdere economische indicatoren in een bepaalde periode t.o.v. dezelfde periode van het jaar voordien. Een ongewijzigde toestand (evolutie van 0%) creëert de rode veelhoek als in onderstaande figuren. De waarden van indicatoren die een verbetering van de toestand aangeven liggen buiten de rode veelhoek. Bij een verslechterde situatie liggen deze waarden binnen de rode veelhoek.

Kwartaalevolutie Limburgradar van het 1^e kwartaal 2017 t.o.v. het 1^e kwartaal 2016

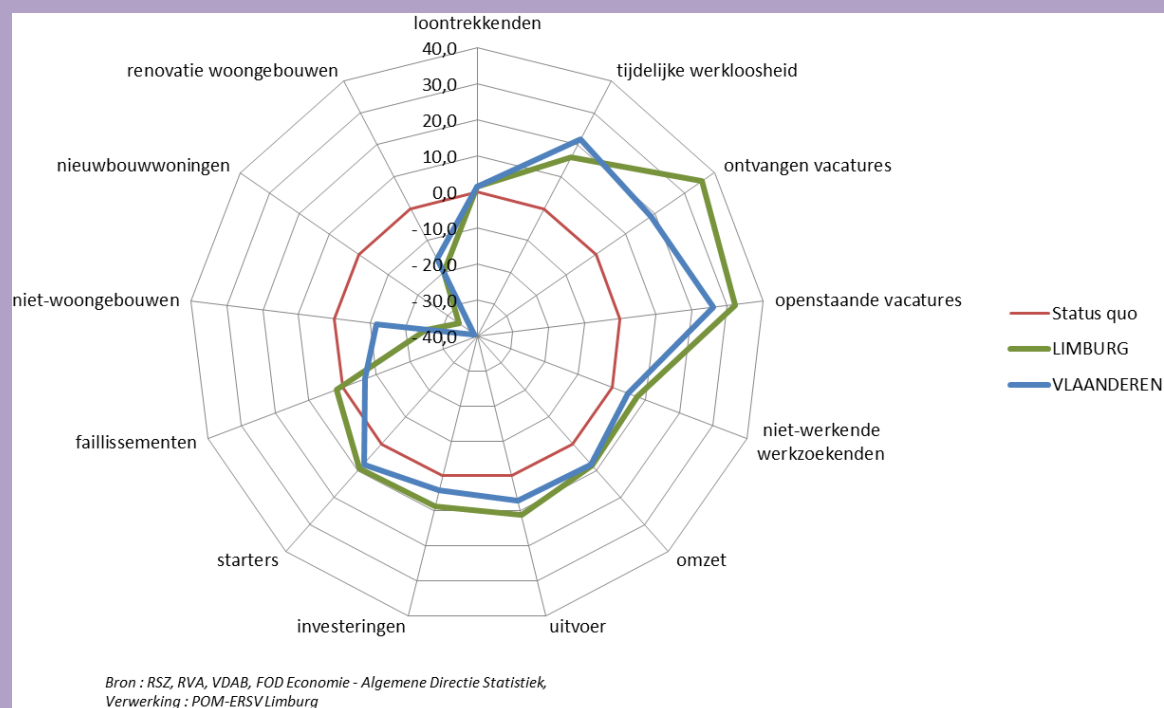

Evolutie Limburgradar van 2016 (totaal) t.o.v. 2015 (totaal)

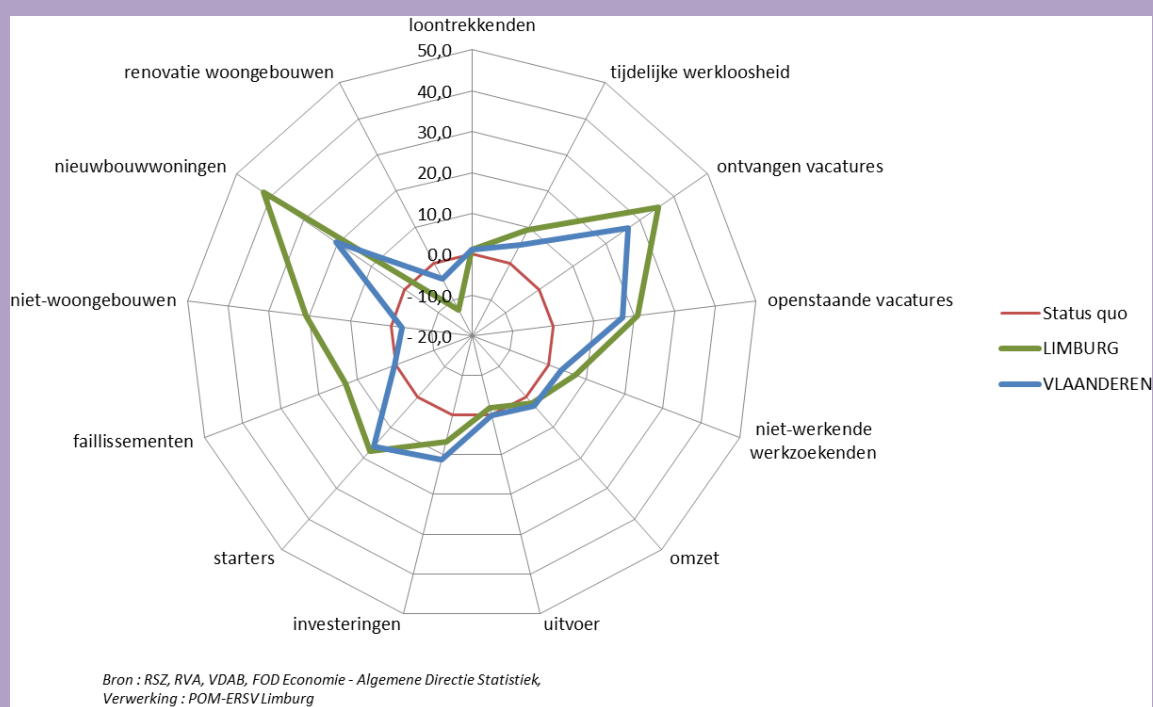

Synthese

- De positieve evolutie van de Limburgse economie in 2016 zet zich door in het 1^e kwartaal van 2017. T.o.v. een jaar eerder laten 10 van de 13 indicatoren een betere score optekenen.
- Het vacatureaanbod in Limburg blijft spectaculair toenemen. T.o.v. het 1^e kwartaal van 2016 namen in het 1^e kwartaal van 2017 in Limburg het aantal ontvangen vacatures toe met 36% en het aantal openstaande vacatures met 32%. Hiermee scoort Limburg beduidend beter dan Vlaanderen. Het groot aantal vacatures vertaalt zich in een sterk dalende werkloosheid in Limburg (-7,5%).
- Naast de vacatures en de werkloosheid scoort Limburg opvallend beter dan Vlaanderen inzake het aantal faillissementen, export en investeringen. Uitgezonderd de bouwvergunningen scoort Vlaanderen enkel beter dan Limburg inzake tijdelijke werkloosheid.
- De indicatoren die in Limburg negatief evolueren in het 1^e kwartaal van 2017 zijn de afgeleverde bouwvergunningen voor nieuwbouwwoningen (-33,7%), niet-woongebouwen (-25,7%) en renovatie van woongebouwen (-20,0%).

De in deze conjunctuurradar gebruikte kwantitatieve economische indicatoren worden in dit conjunctuurrapport verder nog eens elk apart behandeld vanaf begin 2015 wanneer de economische relance van 2013 duidelijk wordt hernomen na een conjunctuurpauze in 2014. De grafieken tonen telkens de meest recent beschikbare cijfers, maar bij de daarop volgende syntheses worden enkel de resultaten tot en met het beschouwde kwartaal in de Limburg radar opgenomen.

2. Loontrekkenden

De “Snelle Ramingen van de tewerkgestelde werknemers naar woonplaats” van de Rijksdienst voor Sociale Zekerheid (RSZ) omvatten de werknemers die moeten aangegeven worden aan de RSZ en aan de RSZPPO (plaatselijke en provinciale overheden). Aangezien in de betrokken regio's de overgrote meerderheid werkt in de regio waar ze woont, wordt met deze snelle ramingen naar woonplaats een representatieve indicatie verkregen over de evolutie van de bezoldigde tewerkstelling.

Evolutie loontrekkenden naar woonplaats maart 2015 – maart 2017 (Indices, maart 2015 = 100)

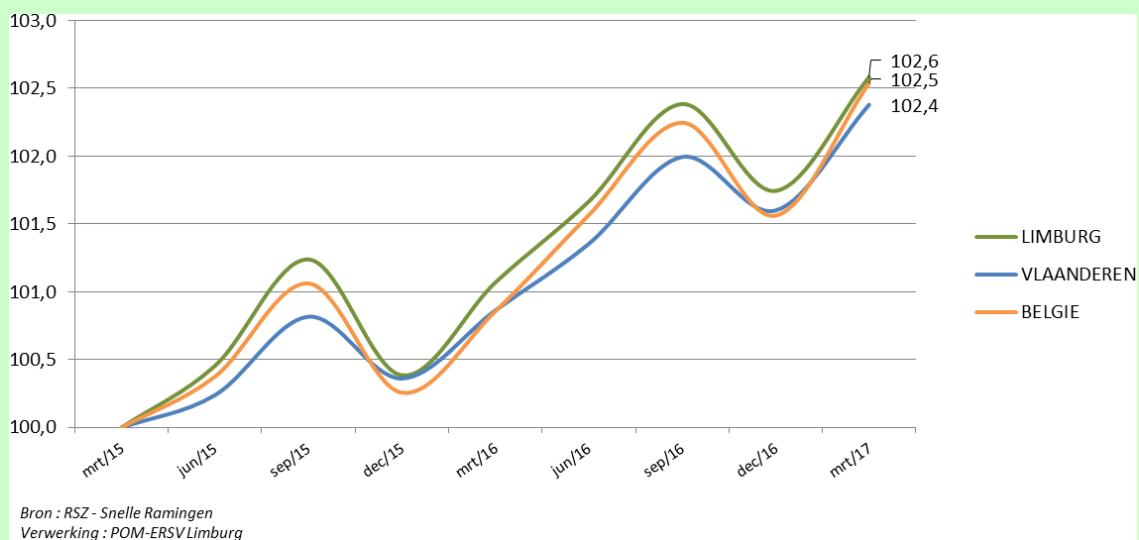

Synthese

- In het 1^e kwartaal van 2017 telt Limburg 1,5% meer loontrekkenden dan in het 1^e kwartaal van 2016. Die stijging komt overeen met de stijging op Vlaams niveau. Op kwartaalbasis is het de sterkste stijging van het aantal loontrekkenden sinds de lancering van de Limburgradar medio 2013.
- Vergeleken met maart 2015 is de loontrekkende tewerkstelling verhoudingsgewijs in maart 2017 iets sterker gestegen in Limburg (+2,6%) dan in België (+2,5%) en Vlaanderen (+2,4%).

3. Tijdelijke werkloosheid

Het verleden heeft aangetoond dat de tijdelijke werkloosheid een goede voorspeller is wat betreft de toekomstige evolutie van de werkgelegenheid. Er bestaat een negatief verband tussen de twee. Wanneer de tijdelijke werkloosheid daalt, stijgt de werkgelegenheid, en vice versa. Een tijdelijk werkloze is een werkloze die door een arbeidsovereenkomst is verbonden waarvan de uitvoering tijdelijk, geheel of gedeeltelijk, geschorst is. Een werknemer kan tijdelijk werkloos gesteld worden wegens economische oorzaken, technische stoornis, slecht weer, overmacht, collectieve jaarlijkse vakantie, staking of lock-out.

Evolutie tijdelijk werklozen januari 2015 – april 2017 (indices, januari 2015 = 100)

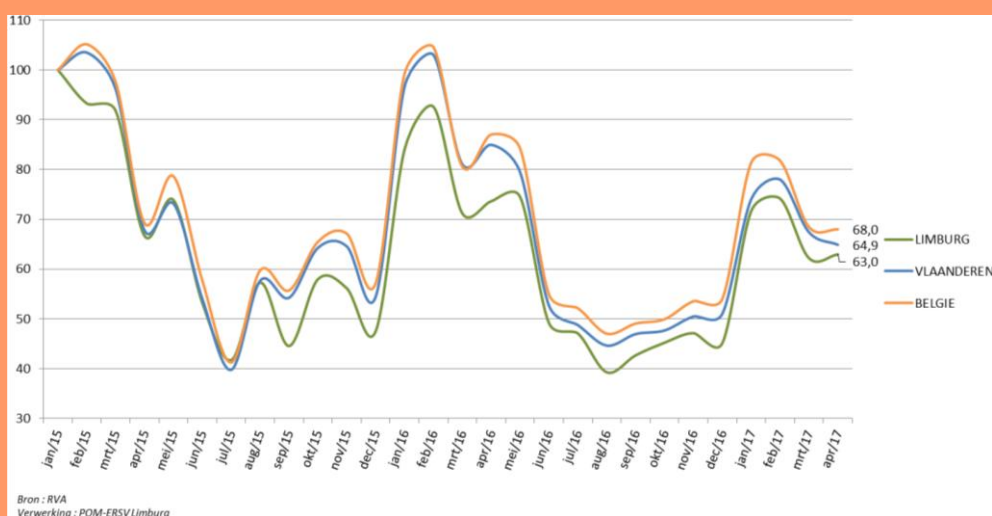

Synthese

- De sterke daling van de tijdelijke werkloosheid wordt ook begin 2017 gecontinueerd. T.o.v. een jaar eerder zijn er in de eerste drie maanden van 2017 in Limburg 16% minder tijdelijk werklozen. Vlaanderen doet nog beter met een daling van 21,8%.
- In april 2017 ligt de tijdelijke werkloosheid in Limburg 37% lager dan de referentiedatum januari 2015. Daarmee scoort Limburg beter dan Vlaanderen (-35%) en België (-32%).

4. Vacatures

Het betreft hier de vacatures uit het Normaal Economisch Circuit zonder Uitzendopdrachten (NECzU) die rechtstreeks aan de VDAB gemeld worden. De in het verleden meegetelde vacatures uit het NECzU via wervings- en selectiekantoren zijn niet meer opgenomen. Volgens de VDAB geeft dit een reëler beeld van de arbeidsmarktevoluties.

Evolutie ontvangen vacatures januari 2015 – juni 2017 (indices, januari 2015 = 100)

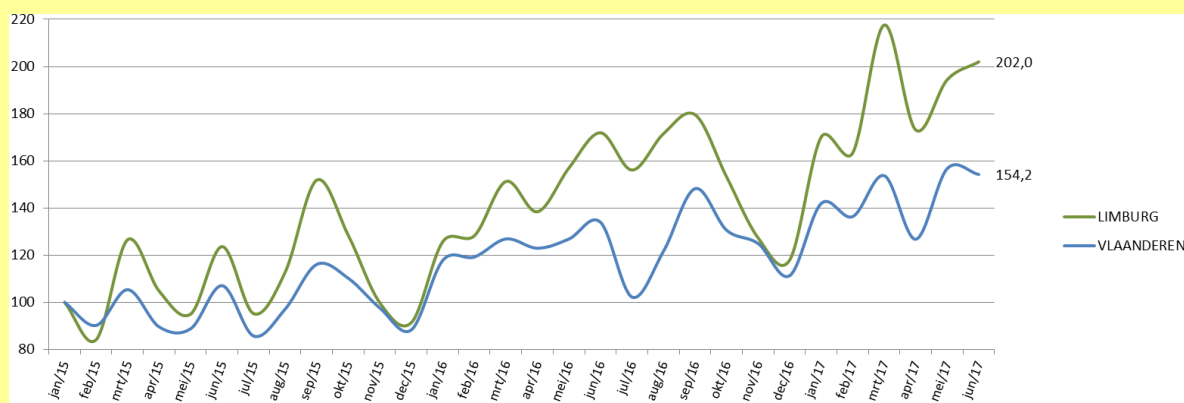

Bron : VDAB
Verwerking : POM-ERSVLimburg

Evolutie openstaande vacatures januari 2015 – juni 2017 (indices, januari 2015 = 100)

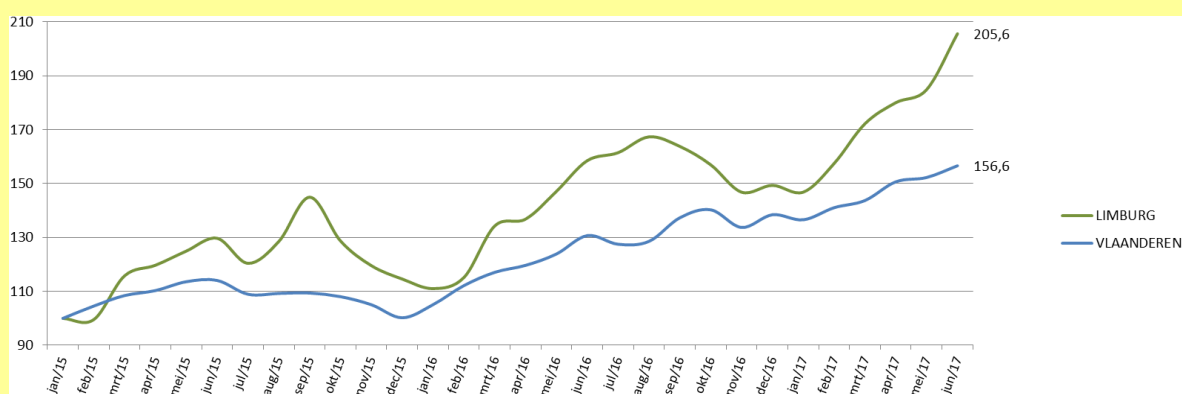

Bron : VDAB
Verwerking : POM-ERSVLimburg

Synthese

- Tijdens het 1^e kwartaal van 2017 ontving de VDAB in Limburg maandelijks gemiddeld ruim 25.000 vacatures, wat 36% meer is dan gemiddeld tijdens de eerste drie maanden in 2016. De toename van het aantal ontvangen vacatures is in Limburg bijna dubbel zo groot dan in Vlaanderen (+18,7%).
- Een toename van het aantal ontvangen vacatures en een afname van het aantal niet-werkende werkzoekenden heeft tot gevolg dat steeds meer vacatures niet ingevuld geraken. Het aantal openstaande vacatures nam in het 1^e kwartaal van 2017 in Limburg toe met 32,2% tegenover het 1^e kwartaal van 2016 (Vlaanderen: +26,0%).

5. Niet-werkende werkzoekenden

De niet-werkende werkzoekenden (nwwz) zijn de werkzoekenden met de hoogste graad van beschikbaarheid voor de arbeidsmarkt en gedefinieerd overeenkomstig de bepalingen van Eurostat.

De nwwz worden opgedeeld in 4 categorieën:

- Werkzoekenden met WerkloosheidsUitkeringsAanvraag (WZUA),
- Jongeren in BeroepsInschakelingsTijd (BIT),
- Vrij ingeschreven nwwz,
- Andere verplicht ingeschreven nwwz (o.a. tijdelijk geschorste nwwz).

De spanningsgraad, of m.a.w. het aantal nwwz per openstaande vacature, is een maatstaf voor het al of niet makkelijk invullen van vacatures binnen een gebied, want hoe hoger de spanningsgraad, hoe gemakkelijker een vacature zal ingevuld worden door het groter aanbod aan werkzoekenden. Een hoge spanningsgraad wordt vanuit werkgeversperspectief als gunstig beschouwd; dit impliceert nl. minder knelpunten. Deze indicator moet evenwel met de nodige omzichtigheid geïnterpreteerd worden. De vacatures worden geregistreerd volgens de vestigingsplaats van het bedrijf, wat niet altijd overeenkomt met de plaats van tewerkstelling.

De werkloosheidsgraad is het aandeel van de nwwz in de totale beroepsbevolking (werkenden en nwwz) tussen 18 en 65 jaar.

Evolutie niet-werkende werkzoekenden januari 2015 – juni 2017 (indices, januari 2015 = 100)

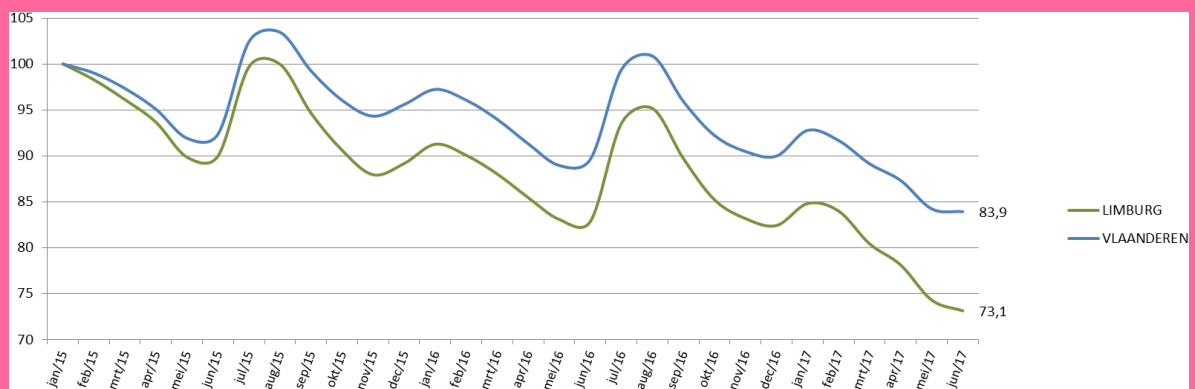

Bron : VDAB
Verwerking : POM-ERSV Limburg

Evolutie spanningsgraad (aantal nwwz per openstaande vacature) januari 2015 – juni 2017



Bron : VDAB
Verwerking : POM-ERSV Limburg

Evolutie werkloosheidsgraad (aantal nwwz t.o.v. beroepsbevolking) januari 2015 – juni 2017

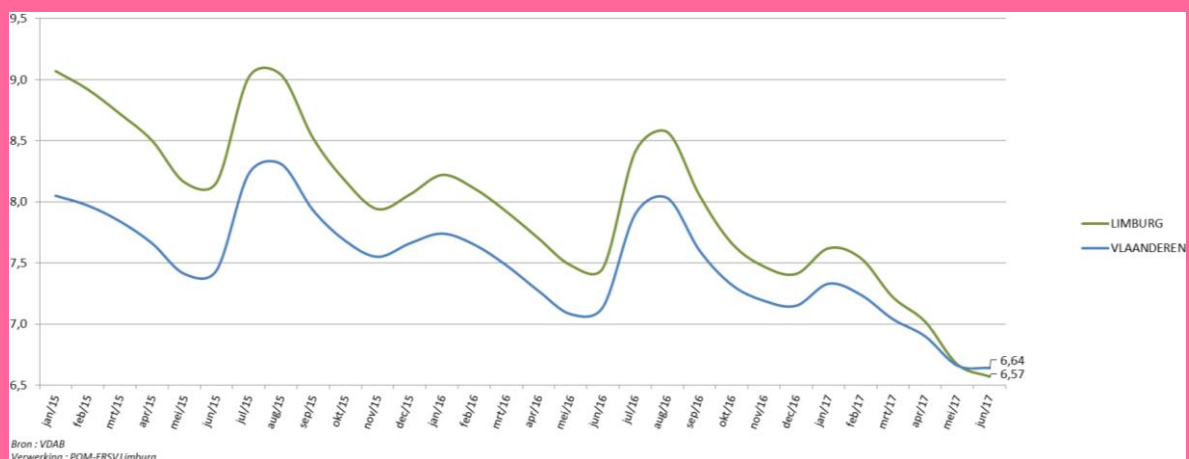

Synthese

- Limburg telde in het 1^e kwartaal van 2017 gemiddeld 30.040 niet-werkende werkzoekenden (nwwz). Vergeleken met het 1^e kwartaal van vorig jaar is het aantal Limburgse nwwz met 7,5% gedaald. In Vlaanderen was de daling iets gematigder (-4,8%).
- Met gemiddeld 9,8 nwwz per openstaande vacature blijft de spanningsgraad in Limburg beduidend hoger dan in Vlaanderen (6,2 nwwz per openstaande vacature) in het 1^e kwartaal van 2017. Limburg kent de afgelopen jaren wel een sterke daling van de spanningsgraad. In het 1^e kwartaal van 2015 bedroeg de Limburgse spanningsgraad nog 17,5 en in het 1^e kwartaal van 2016 was dit 14. De laatste drie maanden is de Limburgse spanningsgraad nog verder gedaald tot 6,6 in juni 2017.
- Voor het eerst sinds de VDAB werkloosheidsstatistieken bijhoudt (1989) dook de Limburgse werkloosheidsgraad eind juni onder de Vlaamse. Reeds verschillende kwartalen op rij daalde de Limburgse werkloosheidsgraad sterker dan die van Vlaanderen. Ook in het 1^e kwartaal van 2017, toen de gemiddelde Limburgse werkloosheidsgraad 0,7% lager lag t.o.v. het 1^e kwartaal van 2016 (Vlaanderen: -0,4%).

6. Omzet, uitvoer en investeringen

Het betreft hier de gegevens over de omzet, uitvoer en investeringen volgens de btw-aangiften. De beschouwde sectoren worden gedefinieerd als de secties B tot en met J en M,N,R en S van de nomenclatuur NACE-BEL 2008 (voor meer info: zie www.statbel.fgov.be). Voor de overige sectoren (vooral primaire, financiële en quartaire sector) is de betrouwbaarheid van de gegevens onvoldoende door afwijkende btw-aangiften of forfaitaire regimes. Tevens gebeuren de btw-aangiften volgens de maatschappelijke zetel wat resulteert in een onderschatting van de bedragen voor Limburg. Ondanks deze tekortkomingen kan via de procentuele evolutie, die bij een conjunctuuranalyse significanter is dan de absolute cijfers, toch de economische trend aangegeven worden.

6.1 Omzet

De omzet omvat alle bedragen (exclusief btw) die overeenkomen met de verkoop door de btw-plichtige van goederen en diensten aan derden in België of in het buitenland. Bovendien omvat de omzet alle andere kosten (vervoer, verpakking, enz.) die aan de klant worden doorgerekend, ook al worden ze apart in rekening gebracht. Kortingen, rabatten en disconto's worden in mindering gebracht, evenals de waarde van teruggekomen producten (via creditnota's).

Evolutie van de omzet januari 2015 – maart 2017 (indices, 1^e kwartaal 2015 = 100)

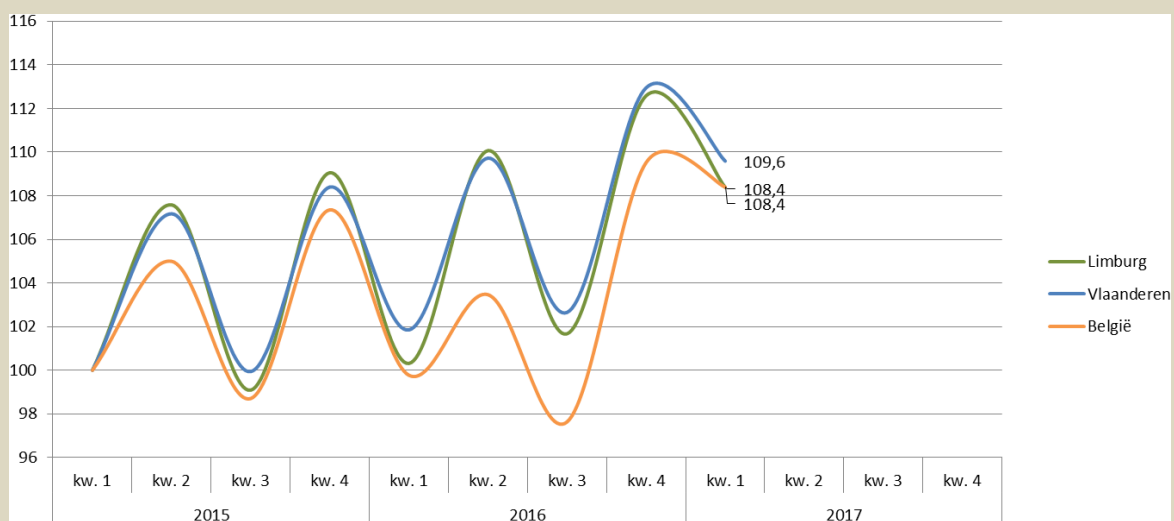

Bron : FOD Economie - Algemene Directie Statistiek
Verwerking : POM-ERSV Limburg

Synthese

- Na de bescheiden positieve omzetevolutie in 2015 en 2016, begint 2017 zowel in Limburg (+8,0%) als in Vlaanderen (+7,6%) met een forse omzetstijging t.o.v. dezelfde periode in 2016.
- Ten opzichte van het referentiekwartaal (1^e kwartaal 2015) ligt de omzet in het 1^e kwartaal van 2017 in de Limburgse bedrijven 8,4% hoger. In Vlaanderen is de omzetstijging nog iets meer uitgesproken (+9,6%).

6.2 Uitvoer

De uitvoer omvat alle bedragen (excl. btw) die overeenkomen met de verkoop door de btw-plichtige van goederen en diensten aan derden in het buitenland of m.a.w. de in het buitenland gerealiseerde omzet.

Evolutie van de uitvoer januari 2015 – maart 2017 (indices, 1^e kwartaal 2015 = 100)

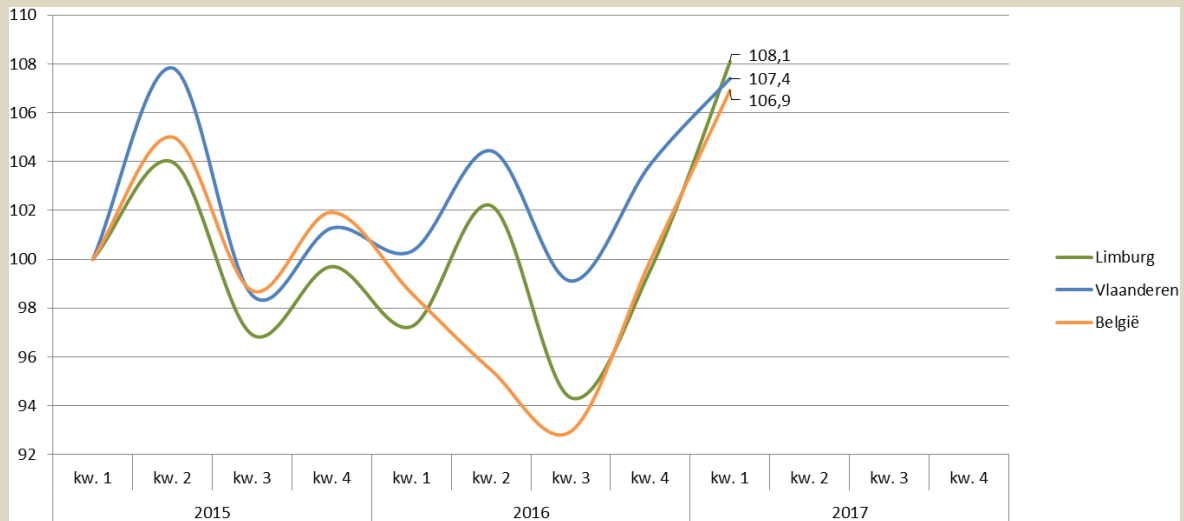

Bron : FOD Economie - Algemene Directie Statistiek
Verwerking : POM-ERSV Limburg

Synthese

- Nadat de Limburgse export in 2016 nog licht achteruit ging, start 2017 veelbelovend. In de maanden januari, februari en maart van dit jaar exporteerden de Limburgse bedrijven voor een waarde die 11,2% hoger ligt dan in de eerste drie maanden van 2016. Limburg scoort daarmee significant beter dan Vlaanderen (+7,1%).
- In vergelijking met het 1^e kwartaal van 2015 is de Limburgse uitvoer in het 1^e kwartaal van 2017 gestegen met 8,1%, wat iets beter is dan Vlaanderen (+7,4%).

6.3 Investerings

Investerings zijn de uitgaven (exclusief btw) door de btw-plichtige voor de verwerving van goederen en diensten die een bedrijfsmiddel uitmaken. Het gaat dus om oprichtingskosten, immateriële vaste activa, terreinen en gebouwen, installaties, machines en uitrusting, meubilair en rollend materieel, vaste activa in leasing en overige vaste activa.

Evolutie van de investeringen januari 2015 – maart 2017 (indices, 1^e kwartaal 2015 = 100)

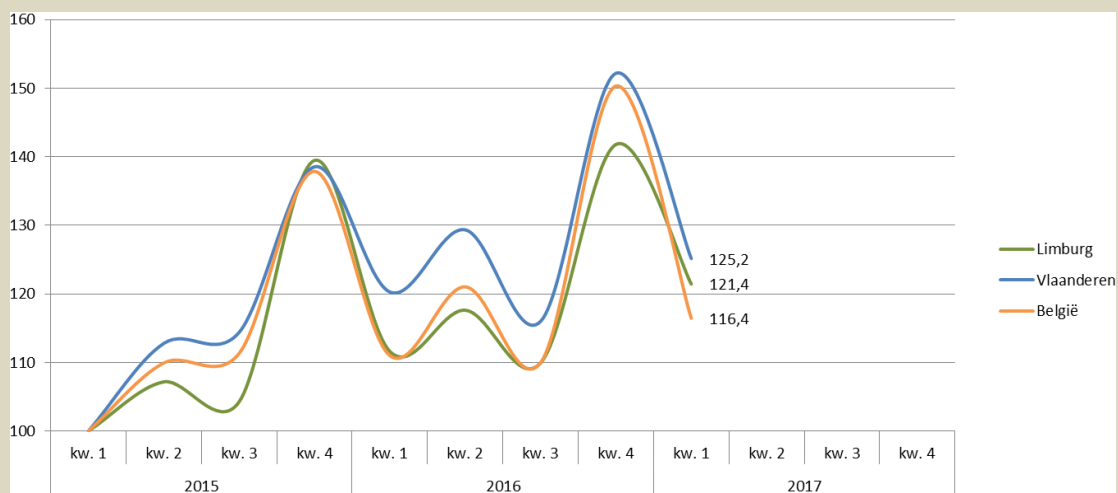

Bron : FOD Economie - Algemene Directie Statistiek
Verwerking : POM-ERSV Limburg

Synthese

- De stijgende investeringstendens van de laatste jaren zet zich ook begin 2017 overal verder door. De Limburgse bedrijven investeerden in het 1^e kwartaal van 2017 voor een totaalbedrag dat 8,8% hoger lag dan in het 1^e kwartaal van 2016 (Vlaanderen: +4,1%).
- Op twee jaar tijd is het investeringsbedrag van de Limburgse bedrijfswereld gestegen met liefst 21,4%, wat wijst op een toenemend ondernemersvertrouwen. In Vlaanderen is dit bedrag in dezelfde periode zelfs toegenomen met ruim 25%.

7. Starters

Deze startergegevens onder de btw-plichtige bedrijven zijn gebaseerd op de volgende administratieve gebeurtenissen die zich op het vlak van btw-plicht voor starters kunnen voordoen:

- de eerste of primo-onderwerping,
- de weder-onderwerping, d.i. de heractivering van de btw-plichtige activiteit van een onderneming die gedurende een zekere periode niet werd gevoerd.

Evolutie aantal starters januari 2015 – maart 2017 (indices, 1^e kwartaal 2015 = 100)

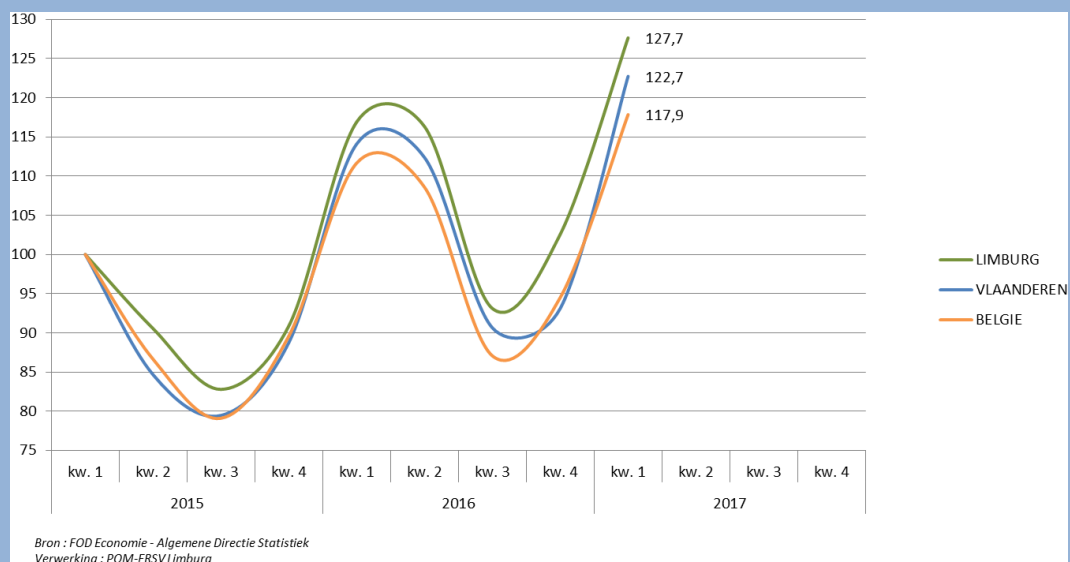

Synthese

- Het recordjaar 2016 voor wat betreft het aantal starters in Limburg krijgt een vervolg in het begin van 2017. Tijdens de eerste drie maanden van dit jaar steeg het aantal starters in Limburg met 9,2% t.o.v. het 1^e kwartaal van 2016 (Vlaanderen: +7,6%).
- Vergeleken met twee jaar geleden is de groei van het aantal starters nog opzienbarender. Tussen begin 2015 en begin 2017 nam het aantal starters in Limburg toe met 27,7% en in Vlaanderen met 22,7%.

8. Faillissementen

De faillissementscijfers zijn gebaseerd op de declaraties van de rechtbanken van Koophandel en worden, indien nodig, aangevuld met informatie uit het bedrijvenregister van de FOD Economie-ADSEI.

Evolutie aantal faillissementen januari 2015 – maart 2017 (indices, 1^e kwartaal 2015 = 100)

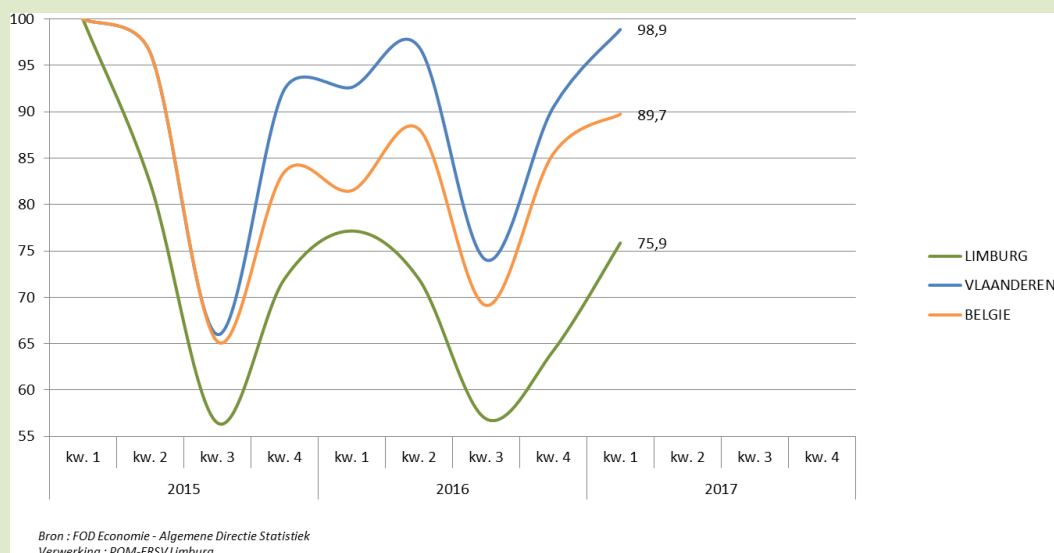

Synthese

- In de vergelijking van de faillissementscijfers tussen het 1^e kwartaal van 2017 en het 1^e kwartaal van 2016, is er een opvallende tegenstelling in de resultaten voor Limburg en die voor Vlaanderen. Terwijl in Limburg het aantal faillissementen blijft afnemen (-1,7%), is dit aantal in Vlaanderen vrij sterk opgelopen (+6,7%).
- Ook wanneer het 1^e kwartaal van 2015 als referentie wordt genomen, doet Limburg het merkkelijk beter dan Vlaanderen. Op twee jaar tijd daalde het aantal faillissementen in Limburg met maar liefst 24,1%. In Vlaanderen bleef de daling beperkt tot -1,1%.

9. Bouwvergunningen

Een bouwvergunning is een machtiging om met de uitvoering van een bouwproject te beginnen. De verlening van de bouwvergunning is dus het laatste stadium van de goedkeuringsprocedure van de overheid voor de start van de bouw. Een indexcijfer dat op deze bouwvergunningen is gebaseerd, heeft derhalve een voorspellend karakter voor de bouwactiviteit.

De bouwvergunningen worden hier opgedeeld in:

- Niet-woongebouwen,
- Nieuwbouwwoningen,
- Renovatiewoongebouwen.

9.1 Niet-woongebouwen

Evolutie aantal goedgekeurde bouwvergunningen van niet-woongebouwen

januari 2015 – maart 2017 (indices, januari 2015 = 100)

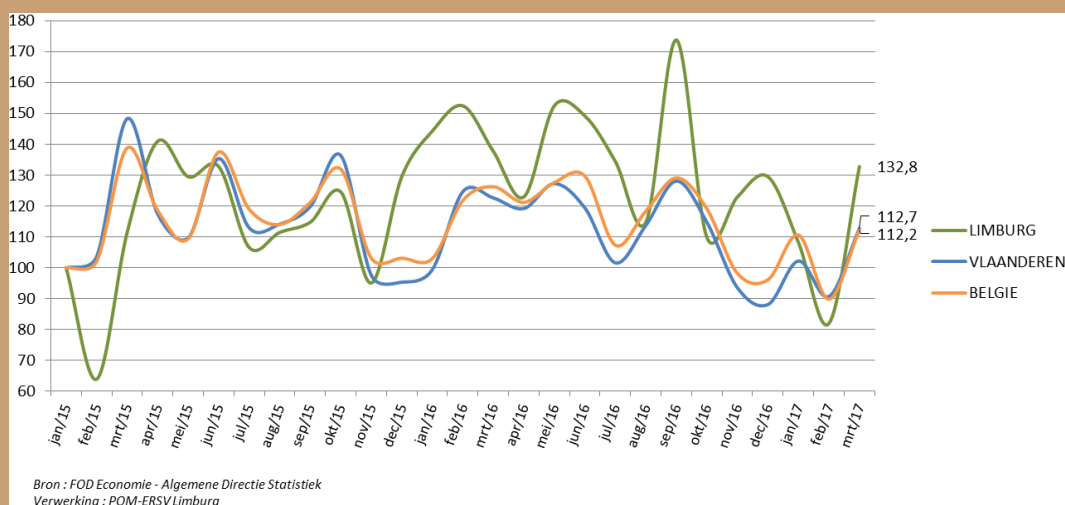

Synthese

- Terwijl in Vlaanderen en België in 2016 al een lichte daling wordt waargenomen van het aantal goedgekeurde bouwvergunningen (nieuwbouw en renovatie) van niet-woongebouwen, kende Limburg het afgelopen jaar nog een stijgende tendens. Begin 2017 heeft de daling echter ook nadrukkelijk Limburg bereikt (-25,7% t.o.v. 1^e kwartaal 2016; Vlaanderen: -11,8%).

9.2 Nieuwbouwwoningen

Evolutie aantal woningen vervat in de goedgekeurde bouwvergunningen voor nieuwbouw

januari 2015 – maart 2017 (indices, januari 2015 = 100)

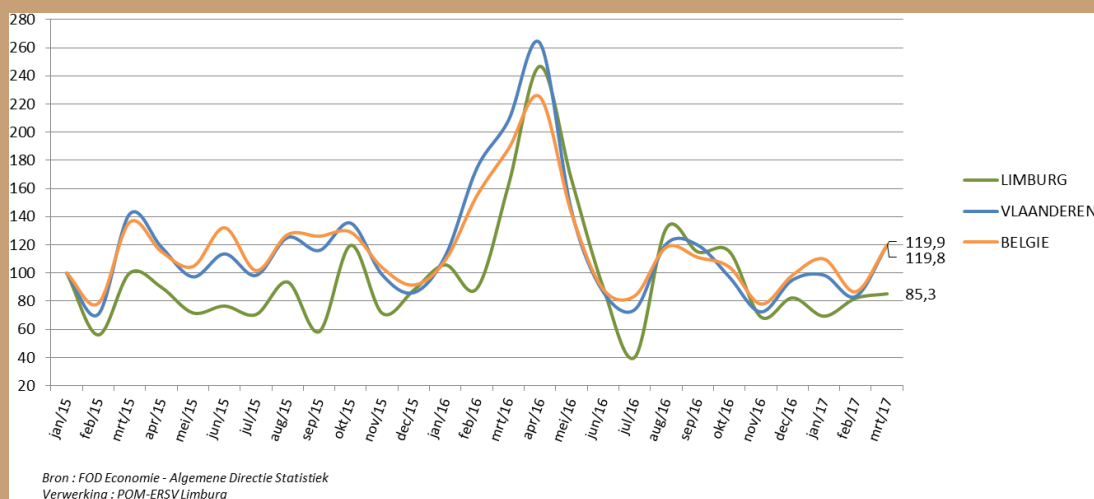

Synthese

- De slechtst scorende indicator in deze Limburgradar is het aantal vergunningen voor de nieuwbouw van woningen. In de eerste drie maanden van dit jaar lag dit aantal in Limburg 33,7% lager dan in dezelfde periode vorig jaar (Vlaanderen: -39,1%).

9.3 Renovatiewoongebouwen

Evolutie aantal goedgekeurde bouwvergunningen voor renovatie van woongebouwen

januari 2015 – maart 2017 (indices, januari 2015 = 100)

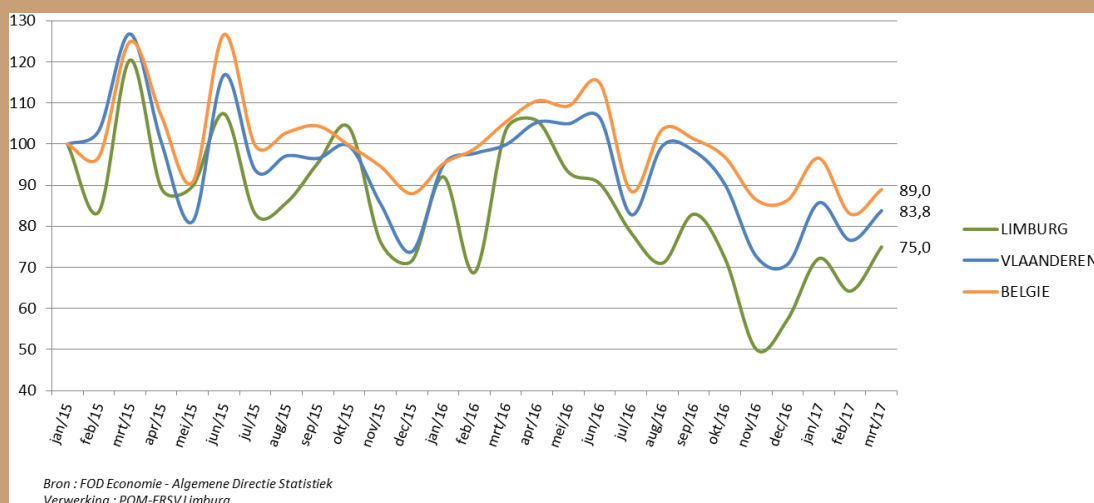

Synthese

- Nadat 2016 al een slecht jaar was inzake het aantal afgeleverde bouwvergunningen voor de renovatie van woongebouwen, wordt de daling voortgezet in het 1^e kwartaal van 2017. In Limburg met -20,0% en in Vlaanderen met -15,8%.

Algemene synthese

- In vergelijking met het 1^e kwartaal van 2016 kent het aantal afgeleverde bouwvergunningen in het 1^e kwartaal van 2017 een sterke terugval, zowel in Limburg als in Vlaanderen, zowel voor renovatie als voor nieuwbouw en zowel voor niet-woongebouwen als voor woongebouwen.
- Een mogelijke verklaring voor de sterke terugval is dat het aantal bouwvergunningen voor nieuwbouwwoningen en voor niet-woongebouwen in de eerste drie maanden van 2016 een piek kende omdat veel aanvragers van een vergunning eind 2015 wilden anticiperen op de strengere energienormen waaraan een vergunning sinds begin 2016 moet voldoen.

10. Conjunctuurcurven Nationale Bank

De conjunctuurbarometer van de Nationale Bank van België (NBB) is sneller beschikbaar dan de hiervoor behandelde kwantitatieve economische data en weerspiegelt, sinds meerdere decennia op een betrouwbare wijze, maandelijks het verloop van de economische activiteit van het land. Deze conjunctuurindicator wordt opgesteld op basis van de antwoorden op de maandelijkse conjunctuurenquête die de NBB bij de ondernemingen in België organiseert. Het gaat om een maandelijkse indicator die het saldo weergeeft van ondernemingen die een conjunctuurverbetering dan wel een conjunctuurverslechtering verwachten. Deze conjunctuurenquêtes zijn dan ook het instrument bij uitstek om de conjuncturele situatie in real time te volgen. De bruto synthetische conjunctuurindicator, bekomen na uitzuivering van de seizoensinvloeden, weerspiegelt het ondernemersvertrouwen of het algemeen conjunctuurklimaat. De afgevlakte synthetische curve toont, door eliminatie van de extreme waarden, met vertraging van enkele maanden de fundamentele tendens van de conjunctuurbeweging en de echte trendkeerpunten.

Globale conjunctuurcurve Limburg januari 2015 – juni 2017

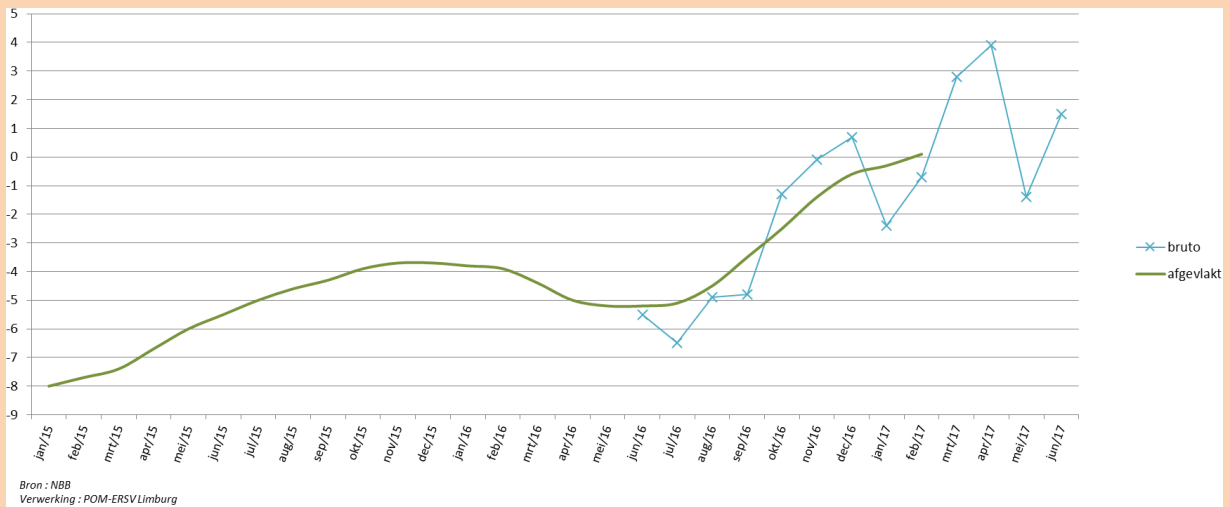

Sectorale conjunctuurcurven Limburg januari 2015 – juni 2017

Verwerkende nijverheid

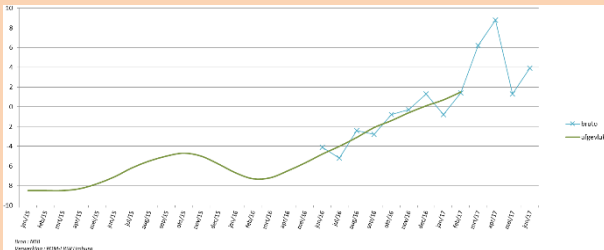

Bouwnijverheid

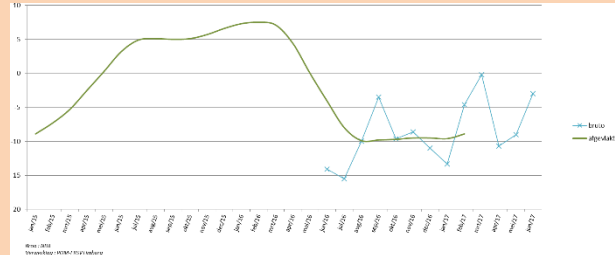

Handel

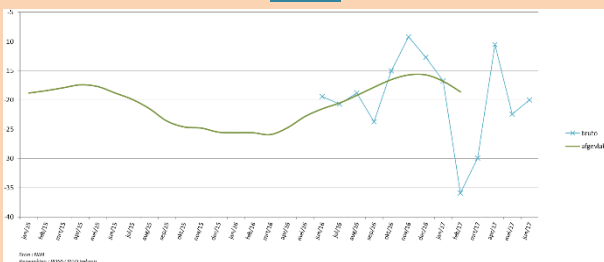

Dienstverlening aan bedrijven

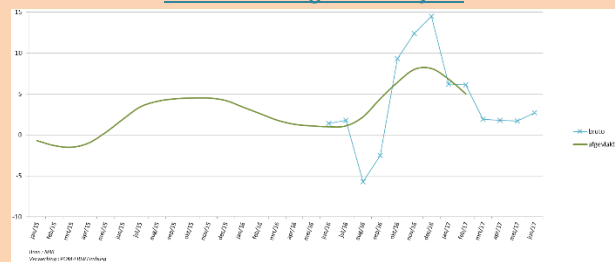

Globale conjunctuurcurve Vlaanderen januari 2015 – juni 2017

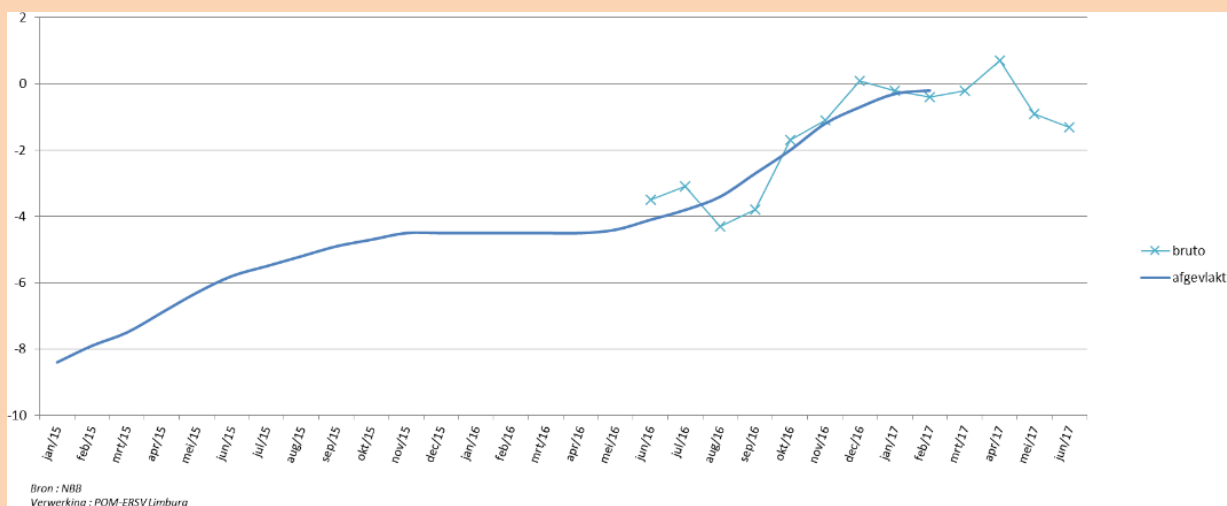

Globale conjunctuurcurve België januari 2015 – juni 2017

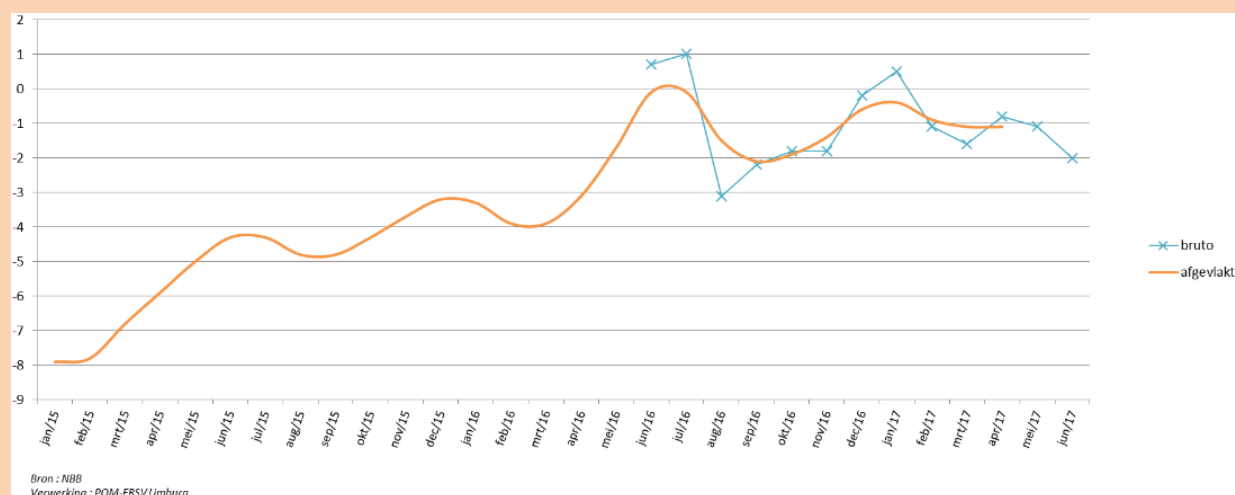

Synthese

- Het vertrouwen van de Limburgse ondernemers in de economie blijft ook in het 1^e kwartaal van 2017 verder toenemen, zij het aan een minder sterk ritme dan in de 2^e jaarhelft van 2016.
- De Limburgse conjunctuurcurve bereikt in het 1^e kwartaal voor het eerst sinds 2008 een score boven 0. Vlaanderen en België blijven net onder dit niveau.
- In de sectorale Limburgse conjunctuurcurven is er een duidelijk onderscheid tussen de verwerkende nijverheid en de bouw enerzijds en de handel en dienstverlening aan bedrijven anderzijds. De curve van de verwerkende nijverheid blijft een constante, stijgende lijn vertonen. Die van de bouwnijverheid is stabiel tot licht stijgend. De curves van de handel en dienstverlening aan bedrijven zetten 2017 in een dalende lijn in.

Duiding

Met de Limburgradar wil POM Limburg op kwartaalbasis de evolutie van de economische activiteit in de provincie Limburg in kaart brengen. Deze conjunctuurnota bevat een aantal bewust gekozen indicatoren die geselecteerd werden op basis van hun relevantie voor de socio-economische ontwikkeling van de provincie en op basis van hun beschikbaarheid op kwartaalbasis. In de Limburgradar doet POM Limburg enkel een beroep op officiële cijfers die door erkende instanties worden vrijgegeven. De Limburgradar geeft de resultaten weer van het afgelopen kwartaal en doet geen voorspellingen over de te verwachten socio-economische evolutie.

De Limburgradar verschijnt vier keer per jaar (januari, april, juli, oktober). Uit respect voor de huidige en toekomstige generaties kiest POM Limburg voor een digitale verspreiding van de Limburgradar. U kan zich abonneren op de Limburgradar door uw gegevens aan ons te bezorgen via info@pomlimburg.be.

Meer gedetailleerd socio-economisch cijfermateriaal voor Limburg en haar gemeenten kan u terugvinden op de website www.pomlimburg.be (rubriek 'Kenniss').

Bronvermeldingen

POM = Provinciale OntwikkelingsMaatschappij

ERSV = Erkend Regionaal Samenwerkingsverband

RSZ = Rijksdienst voor Sociale Zekerheid

RSZPPO = Rijksdienst voor Sociale Zekerheid van de Provinciale en Plaatselijke Overheidsdiensten

RVA = Rijksdienst voor Arbeidsvoorziening

VDAB = Vlaamse Dienst voor Arbeidsbemiddeling en Beroepsopleiding

FOD Economie – ADSEI = Federale Overheidsdienst Economie – Algemene Directie Statistiek en Economische Informatie

NBB = Nationale Bank van België

Colofon

De Limburgradar is een uitgave van:

POM Limburg

Kunstlaan 18 – 3500 Hasselt

Tel. 011 300 100

info@pomlimburg.be

www.pomlimburg.be

Verantwoordelijke uitgever: Erik Gerits, voorzitter POM Limburg

Redactie en vormgeving: POM Limburg

Editie juli 2017

© POM Limburg